

# La CRESSE

BULLETIN MUNICIPAL 2025



DECEMBRE 2025

Réalisation Etienne BOISSET



# Le mot du maire

**Chères Cressoises, chers Cressois, chers habitants de La Cresse,**

A l'approche de cette fin d'année, moment privilégié de recueillement et d'espérance, je tiens comme à l'accoutumée à vous adresser mes vœux les plus sincères de bonheur de santé et de réussite pour vous et vos familles. Que cette période festive vous apporte chaleur et sérénité.

Juste un petit regard dans le rétroviseur sur cette année 2025 qui a été particulièrement marquée par 6 mariages dont 5 sur la commune, par 3 naissances et malheureusement quelques départs.

Merci à Sandrine et Laurence pour leur implication en février dernier lors du recensement de la population Cressoise. Merci aussi à chacun d'entre vous pour votre coopération. **Population recensée : 353 en 2025 contre 343 en 2023.**

Très vivante notre école, avec 21 enfants dont les cris retentissent dans le village, apporte dynamisme et lien social entre parents ; c'est bien la preuve du vivre ensemble.

La stabilité de l'équipe éducative durant ces dernières années est fortement appréciée par les enfants et les parents ; merci à Lucie notre professeur d'école, à Agnès à Djennifer pour leur dévouement auprès de nos chères petites têtes blondes ;

Les cours d'initiation à la musique et au chant dispensés par Marine tout comme l'anglais par Fearghal ont été renouvelés.

L'association des Parents d'élève que je remercie très chaleureusement pour son esprit d'initiative (vide grenier, quine etc...) et qui a un relationnel sans faille auprès de l'équipe municipale.

Les mardis soir, la salle polyvalente s'éclaire aux sons de la chorale : " Vallée de cœur " animée par Marine, suivie les mercredis après-midi par nos aînés qui se retrouvent autour de jeux, sous l'égide de Huguette. Et enfin le vendredi le Cross training avec Renaud et Henry. Non notre village n'est pas endormi.

Nos diverses associations ACVC (Association Cressoise de la Vallée au Causse) qui avec à sa tête Didier, vient de se doter d'un nouveau membre en la personne de Pascal. L'ASPC (Association pour la Sauvegarde du Patrimoine Cressois) présidée par Laurence, ainsi que l'association de chasse et de pêche, participent activement à la vie de notre village.

Merci à Jessica et Jean-Luc pour animer durant l'été la cantinette lieu de convivialité. Ainsi qu'à Corinne qui tout au long de l'année nous ravie par de magnifiques photos de notre village sur notre faune et notre flore.

Un grand merci au SIVOM Enfance Jeunesse qui par ses actions gravite sur l'ensemble de la vallée avec la crèche d'Aguessac et 1-2-3 soleil à Rivière sur Tarn ; notre commune est bien représentée par Nadia et Blandine.

Les derniers travaux de ce mandat avec l'aménagement du belvédère et parking de La Cressette, seront terminés après le marquage au sol des emplacements de stationnement.

L'accompagnement précieux au service de nos habitants de notre secrétaire Charlotte, de Yannick pour l'entretien des espaces verts et du village mérite toute notre reconnaissance. L'incivisme rendant parfois le travail très ingrat.

Enfin, merci Etienne pour ton dévouement à la rédaction durant toutes ces années du bulletin municipal.

Pour terminer mon petit mot que je veux simple, mais empreint de solennité et de sincérité, et en étant fier du chemin parcouru et de l'esprit de solidarité et de dynamisme qui anime notre collectivité, après 36 années d'élue dont 30 en qualité de Maire, je remets l'avenir entre vos mains.

J'espère que vous saurez confier à des Cressois sages et réfléchis la destinée de notre village, sachant que la proximité et la dimension humaine du mandat demeurent des leviers puissants d'engagement pour l'intérêt général et non particulier.

Avec les membres du conseil municipal nous vous donnons rendez-vous à la salle polyvalente le 18 janvier prochain à 15h30 autour de la galette des rois.

**Bon Noël en famille, Bonne année 2026.**

**Danièle VERGONNIER**

*La Maire*



**Danièle VERGONNIER**

## Sommaire

04 Budget

06 Etat Civil

08 Commémorations

10 Travaux

11 Vie Local

14 Proximité

17 Information diverses

18 Infos de la Com'com

19 Infos pratiques

20 Calendrier 2026

## Cérémonie des vœux

Le **18 Janvier 2026 à 15h30** à la salle polyvalente, aura lieu la cérémonie des vœux autour de la traditionnelle galette des rois. A cette occasion, la chorale Vallée des Choeurs sera présente pour une représentation.



# Le Conseil Municipal

**Conseil municipal élu le 28 Juin 2020**



**Danièle VERGONNIER**  
Maire

Syndicats et autres :  
SMICA - Aveyron Ingénierie - SIEDA

Communauté de Communes :  
Finances et Administration Générale



**Blandine FAUST**  
1<sup>er</sup> Adjointe

Commissions Communales :  
Affaires Scolaires - Conseil des jeunes

Syndicats et autres :  
SIVOM Enfance Jeunesse de la Vallée du Tarn - Centre Loisirs 1 2 3 Soleil



**Laurence VALETTE**  
2<sup>ème</sup> Adjointe

Commissions Communales :  
Travaux - Communication

Syndicats et autres :  
Aveyron Culture - Parc Naturel Régional des Grands Causses

Communauté de Communes :  
Aménagement Habitat, Gens du Voyage



**Alexandre BOUVIALA**  
3<sup>ème</sup> Adjoint

Commissions Communales :  
Délégations aux associations



**Nadia GUY-LAFON**  
Conseiller

Commissions Communales :  
Conseil des jeunes - Délégations aux associations

Syndicats et autres :  
Centre Loisirs 1 2 3 Soleil

Communauté de Communes :  
Tourisme Sports de pleine nature et Equipements



**Christophe FROMENT**  
Conseiller

Commissions Communales :  
Communication

Syndicats et autres :  
S.I.A.H Dourbie - Parc Naturel Régional des Grands Causses

Communauté de Communes :  
Mobilités Voirie



**Etienne BOISSET**  
Conseiller

Commissions Communales :  
Communication

Syndicats et autres :  
Sécurité routière - SIVOM - Défense - Syndicat de l'eau Causse Noir

Communauté de Communes :  
Ecologie Gestion des déchets  
Gestion de l'eau



**Jean-Marie DELCROS**  
Conseiller

Syndicats et autres :  
Suppléant SIVOM



**Philippe FRAYSSINHES**  
Conseiller

Syndicats et autres :  
SIVOM - SYDOM



**Didier GALTIER**  
Conseiller

## Le Conseil Municipal des Jeunes

**A vu le jour en Mai 2021**



**Maxime LAFON**



**Romane CASTELBOU**



**Baptiste POUJOL-VALETTE**



**Louna PONS**



**Pierrick MAILLÉ**



**Carmen DESOLA-LALANDE**



**Madison BLONDEL**



**Anya FRANCOIS**



**Marilou REGINATO**

Arrivé en 2024



# Budget Communal 2025

## Comprendre un budget communal

Le budget approuvé par le conseil municipal de la commune est un acte prévisionnel qui prévoit les recettes et les dépenses pour l'année. Il repose sur plusieurs grands principes.

- **L'Équilibre** : un égalité entre les dépenses et les recettes.
- **L'Universalité** : présentation distincte des dépenses et des recettes, et la non affectation des recettes aux dépenses.
- **L'Annualité** : le budget est voté chaque année. A chaque nouvelle dépense ou recette en cours d'année il faut procéder à des modifications de budget.
- **L'Unité** : toute les dépenses et recettes doivent être inscrites dans le budget.

Le budget est découpé en deux grandes sections : l'**Investissement** et le **Fonctionnement**. Tout deux sont répartis à l'équilibre entre les dépenses et les recettes.

- **L'Investissement** affecte le patrimoine communal sous forme d'immobilisation et le remboursement d'emprunt pour les dépenses. L'Etat, le Département et la Région cofinancent les budgets des communes via les subventions.
- **Le Fonctionnement** concerne les dépenses de gestions courantes, les frais de personnels, les services communaux, ainsi que les intérêts des emprunts. La fiscalité locale, ainsi que les dotations de l'Etat financent l'ensembles des coûts.

### Section Investissement

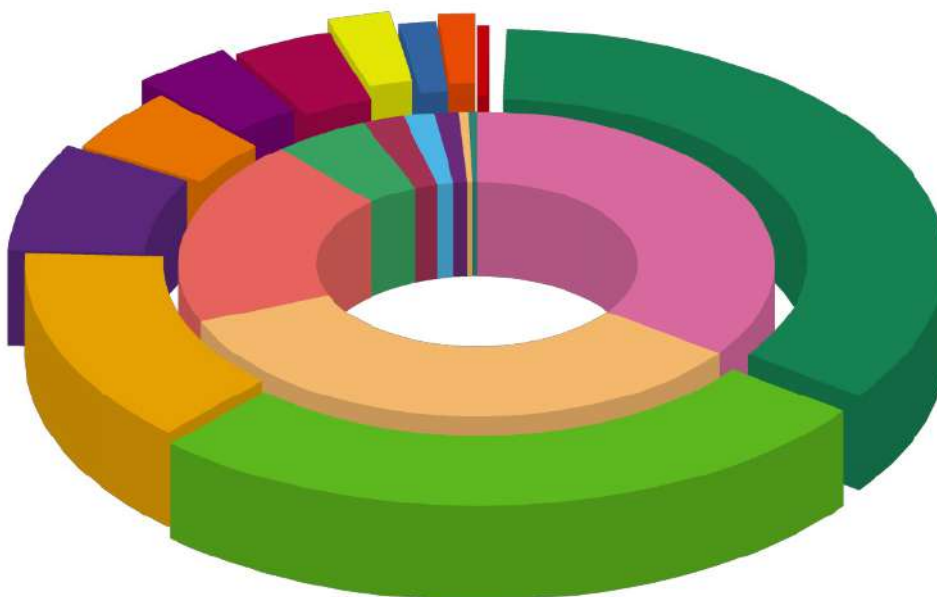

### Dépenses

<b>Cautions</b> 1 000.00 € (0.45%)	<b>Appartement Mairie</b> 8 000.00 (3.60%)	<b>Travaux Voirie</b> 30 600.00 (13.76%)
<b>Clôches églises</b> 2 949.05 € (1.33%)	<b>Immobilisations corporelles</b> 8 000.00 (3.60%)	<b>Travaux la Cressette</b> 60 000.00 (26.97%)
<b>Opérations Patrimoniales</b> 3 000.00 € (1.35%)	<b>Travaux Espace public</b> 10 000.00 € (4.50 %)	<b>Report déficit invest. n-1</b> 76 888.66 (34.57%)
<b>Dépenses d'équipement</b> 5 000.00 € (2.25 %)	<b>Emprunt et dette assimilées</b> 17 000.00 € (7,64%)	

### Recettes

<b>Cautions</b> 1 000.00 € (0.45%)	<b>Dotation fonds divers réserves</b> 3 700.00 € (1.66%)	<b>Travaux Cressette</b> 44 000.00 (19.78 %)
<b>Opération d'ordre entre section</b> 1 114.00 € (0.50%)	<b>Subvention Eglise Clôches</b> 5 000.00 € (2.25%)	<b>Virement de la section de Fonctionnement</b> 75 427.67 € (33.91%)
<b>Opération patrimoniales</b> 3 000.00 € (1.35%)	<b>Emprunt et dette assimilées</b> 11 529.33 € (5.18%)	<b>Affectation excédent invest N-1</b> 77 666.71 € (34.92%)

Pour l'année 2025, le budget de Investissement est équilibré à hauteur de 222 437.71 €



## Section Fonctionnement

### Dépenses

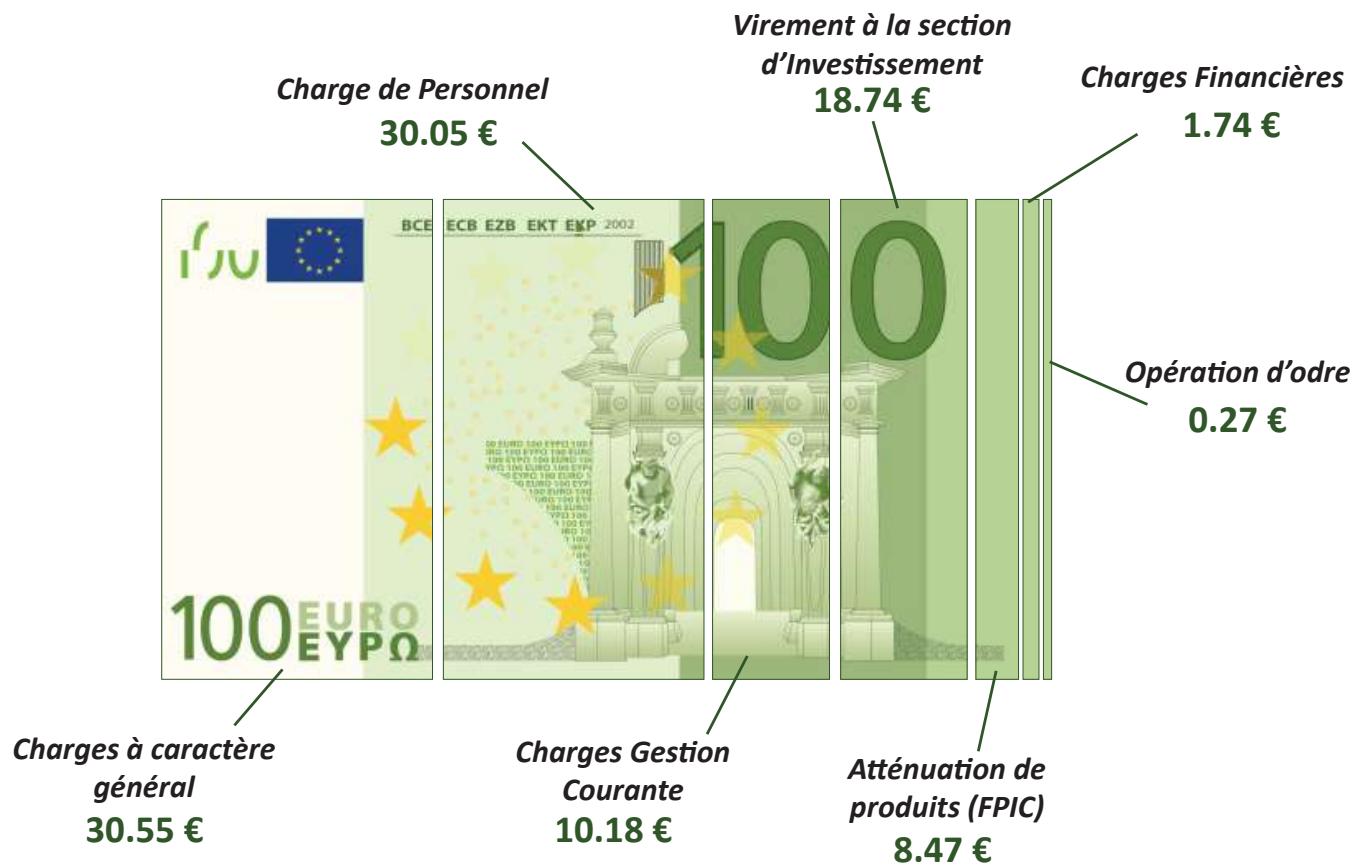

### Recettes

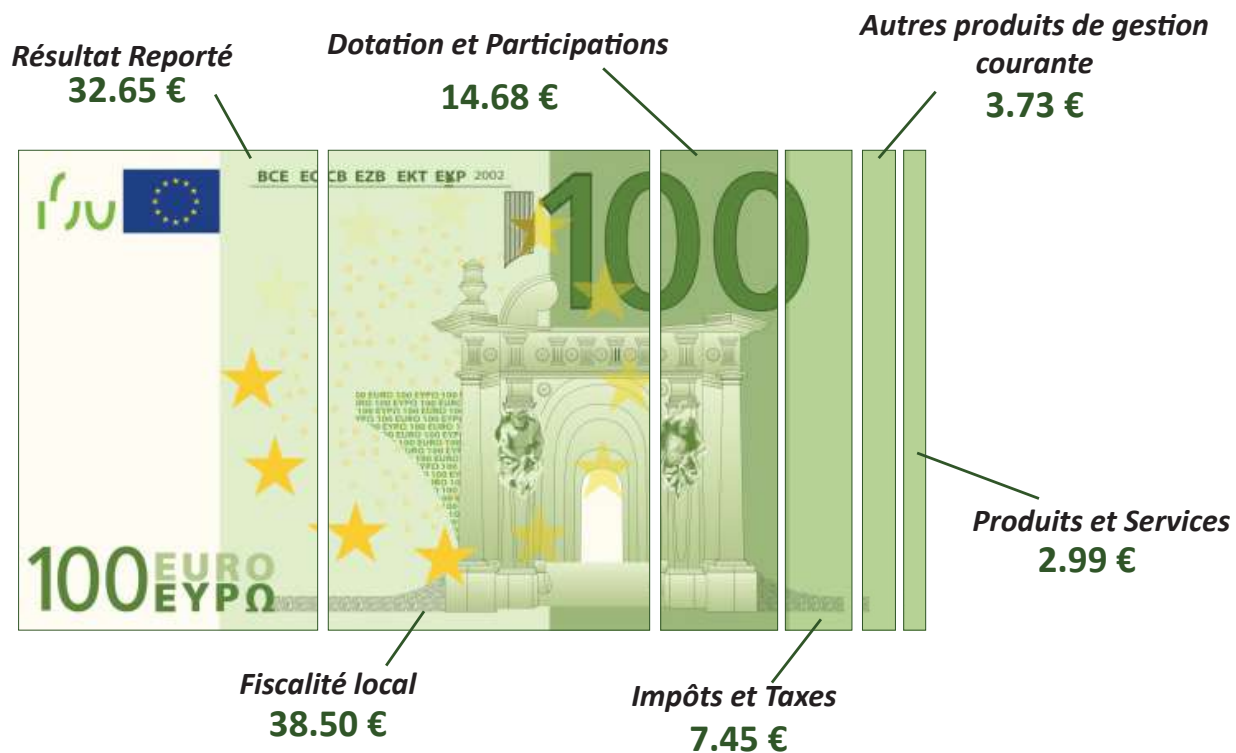

Pour l'année 2025, le budget de Fonctionnement est équilibré à hauteur de 402 541.67€





# Etat Civil

Arrêté au 12 décembre 2025

## Naissances hors commune

- **Ného JUNOT** né à Millau le 19 février 2025 de JUNOT Siméon et BOUDOU Anna-Janka,
- **Maé CAMPELS** né à Millau le 23 mars 2025 de CAMPELS Emile et VERDIER Lucie,
- **Agathe BONNEFOUS** née le 10 mai 2025 de BONNEFOUS Aurélien et BION Pauline,
- **Marius CASSAN** né à Millau le 11 juillet 2025 de CASSAN Sylvain et ROBERT Pauline,
- **Jules FORESTIER** né à Millau le 22 novembre 2025, de Manon DESPERIES et David FORESTIER.

Tous nos vœux de longue vie au nouveaux nés



Ného JUNOT

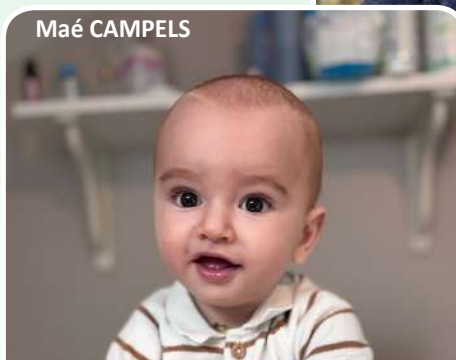

Maé CAMPELS



Agathe BONNEFOUS



Marius CASSAN



Jules FORESTIER



Mélody DOY et Ted GENLY

## Mariage

- Ted GENLY et Mélody DOY le 10 mai 2025,
- Anthony BOYER ET Aurore MARYSSAEL le 2 août 2025,
- Emile CAMPELS et Lucie VERDIER le 15 août 2025,
- Vivien SOULIÉ et Prisca BOUVIALA le 23 août 2025,
- Julien FABRE et Manon GEORGEL le 6 septembre 2025,

Félicitation aux mariés !





Julien FABRE et Manon GEORGEL



Anthony BOYER ET Aurore MARYSSAEL



Vivien SOULIÉ et Prisca BOUVIALA



Emile CAMPELS et Lucie VERDIER



## Mariage hors commune

- Léa FREYSSINHES et Kévin AURUSSE le 06 Septembre 2025 à CORNUS,

Léa FREYSSINHES et Kévin AURUSSE



## Décès hors commune

- Jean MARTIN décédé le 4 mai 2025 à Séverac d'Aveyron,
- Marcel CASTAN décédé le 6 avril 2025 à Montpellier,
- Thierry VERNIER décédé le 11 septembre 2025 à Millau,

Nous présentons nos condoléances aux familles endeuillées.

*En cas d'oublie, merci de le signaler à la mairie pour un correctif sur le bulletin de l'année prochaine*





# Commémorations du 8 Mai et 11 Novembre 2025

## 8 Mai

Comme chaque année, le devoir de mémoire a bien été effectué à La Cresse le jeudi 8 mai. Pour le 80<sup>e</sup> anniversaire de la fin de la Seconde Guerre mondiale, Mme la Maire Danièle Vergonnier et ses conseillers municipaux avaient convié les habitants devant le Monument aux Morts du village.

Les jeunes étaient bien présents et ont participé à la Cérémonie.

Le verre de l'amitié servi à la salle du four a conclu ce moment de souvenir toujours aussi important en 2025.

*Source : Millavois.com*





# 11 Novembre

La cérémonie de commémoration de l'Armistice de la Première Guerre mondiale s'est tenue le mardi 11 novembre 2025 à La Cresse. La cérémonie s'est déroulée à 17h, les Cressoises sont venues nombreuses pour participer à ce moment de recueillement et de mémoire.

En l'absence de la maire, Danièle Vergonnier, c'est Laurence Valette, deuxième adjointe, qui a conduit la cérémonie. Les enfants ont joué un rôle central : ils ont déposé la gerbe au pied du Monument aux Morts et lu les noms des soldats tombés pour la France.

Un moment particulièrement fort a été l'interprétation de La Marseillaise par la cantatrice cressoise Marine Desola, accompagnée de plusieurs choristes du groupe Vallée de Chœurs. Les habitants présents ont ensuite repris en chœur l'hymne national.

La cérémonie s'est conclue dans une ambiance conviviale autour du verre de l'amitié, partagé à la salle du Four.

Source : Millavois.com



## Noms inscrit sur le monument aux morts

Nom Prénoms	Conflit	Date décès	Lieu de décès	Médailles
ALRIC Firmin Albin	1914-1918	15/03/1915	Minaucourt-le-Mesnil-lès-Hurlus (51 Marne)	
BAUMELOU Louis Julien Antoine	1914-1918	12/12/1914	Belgique	
BOUVIALA Louis Pierre Joseph	1914-1918	20/08/1914	Dieuze (57 Moselle)	
CONIL Raymond Célestin Henri	Hors conflit	12/05/1922	Carcassonne (11 Aude)	Légion d'honneur et Croix de guerre
DENNES Alphonse Marcel Marie	1914-1918	20/04/1917	Reims (51 Marne)	
FABRY Philémond François	1914-1918	27/09/1916	Bouchavesnes (80 Somme)	
FROMENT Joseph Gabriel	1914-1918	29/12/1914	Belgique	
GRIMAL Léon Cyprien Marie	1914-1918	12/06/1918	Compiègne (60 Oise)	
LACROIX Jules	1914-1918			
LADET Albert Joseph Marie Louis	1914-1918	12/03/1915	Stosswehr (68 Haut-Rhin)	
LADET Augustin Herman Victorin	1914-1918	18/08/1914	Bisping (57 Moselle)	
LOUBAT Charles François	1914-1918	07/01/1916	Avocourt (55 Meuse)	
LOUBAT Ernest Léon Louis	1914-1918	20/08/1914	Dieuze (57 Moselle)	
MAURY Olivier Prosper	1914-1918	12/07/1918	Louvrechy (80 Somme)	Croix de guerre
RAYNAL Paul Marcel	1914-1918	30/05/1917	Juvincourt-et-Damary (02 Aisne)	
TIMOTHÉE Marius Jean	1914-1918	06/03/1916	Landrecourt (55 Meuse)	Médaille militaire et Croix de guerre
VERNETTES Pierre François	1914-1918	08/09/1914	Chartres (28 Eure-et-Loir)	





## Abri bus

Depuis plusieurs années nos collégiens et lycéens prennent le bus tout les matins sur la place de l'église, mais celle-ci n'était pas équipée d'un abris bus.

Le seul abri bus de la commune étant au niveau de la salle polyvalente, il fut décidé d'installer un autre abri bus au niveau de l'atelier communal. Celui-ci est très apprécié de nos jeunes étudiants lors des matinées pluvieuses.

Participation	%	€ (HT)
Commune La Cresse	33 %	2 527.47 €
Com. Communes	27 %	2 044.53 €
CD12	40 %	3 000.00 €
<b>Total</b>		<b>7 572.00 €</b>



## La Cressette - aménagement du belvédère La Cressette



Dans le bulletin de 2023, nous vous parlions du projet d'aménagement du belvédère dans le quartier de la Cressette. Cet aménagement, souhaité par les habitants du quartier, a été réalisé en Novembre de cette année.

Le terrassement et les places de parking ont été réalisées par la société SLTP. La charpente en bois du belvédère par la société AUSTRUY CHARPENTES. Et la partie métallerie, ainsi que les plaques décoratives par la société POURQUIER. La maîtrise d'oeuvre a été confiée à la société IB2M.

L'ensemble des travaux représente un coût HT de 57 627.60 €. La commune a financé 41% de la sommes, soit 23 504.01 €. Un coût plus important que prévu, suite à la réduction de la participation de la Région Occitanie et de la Communauté de Commune sur le projet de financement.

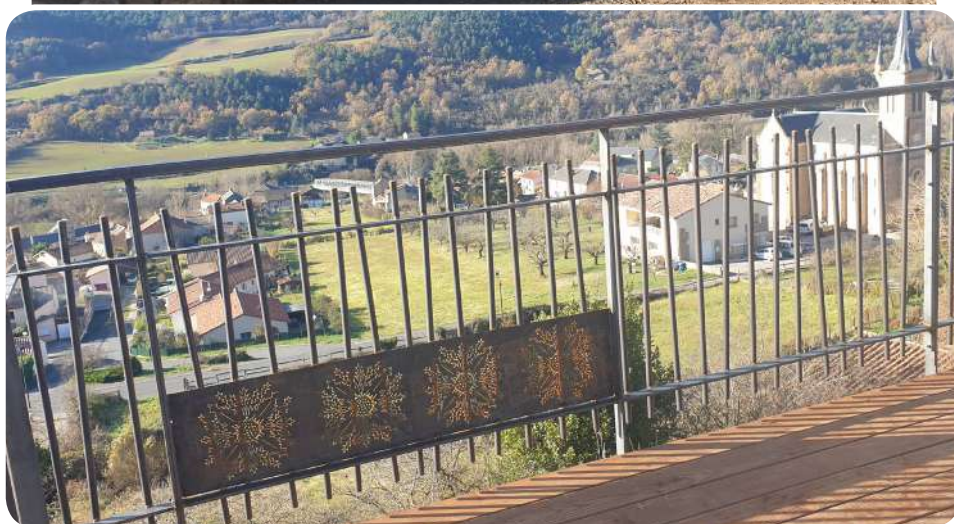

Participation	%	€ (HT)
Commune La Cresse	41 %	23 504.01 €
Com. Communes	10 %	5 912.59 €
Département Aveyron	20 %	11 525.00 €
Région Occitanie	9 %	5 000.00 €
Etat (DETR)	20 %	11 686.00 €
<b>Total</b>		<b>57 627.60 €</b>



## Ecole communale

Pour cette nouvelle année scolaire, l'équipe de l'école reste inchangée. Les élèves ont retrouvé Mme Lauzun et Mme Née comme ATSEM et Mme Azaïs en tant qu'enseignante. Les effectifs de l'école sont stables.

En 2025, les élèves de l'école ont participé à plusieurs sorties culturelles : le spectacle Noé du groupe Noces à la Maison du Peuple et une sortie au cinéma de Millau pour visionner un ensemble de courts métrages sur le thème des contes. En cette fin d'année, les élèves iront à Aguessac pour assister à une représentation du spectacle Au pied de mon arbre de La Fabrick.

Les interventions en chant choral, menées par Marine De Sola toute l'année, portaient sur les contes et en particulier celui d'Alice au pays des merveilles. Au mois de juin, les élèves ont proposé un spectacle mêlant théâtre, chants et percussions. Ce fut l'occasion de restituer le travail d'une année

et de partager ce moment avec les familles. Les interventions ont repris pour cette nouvelle année scolaire, autour d'un nouveau projet pédagogique. Le lien avec les écoles de la vallée (Rivière-sur-Tarn et Aguessac) a permis aux élèves de prendre part à des projets divers. Ils ont couru lors du trail de Rivière-sur-Tarn le 11 avril et le 17 octobre. L'ensemble des élèves a écrit des récits itinérants avec l'école privée d'Aguessac, que le centre de loisirs 1,2,3 Soleil a illustrés. Nous avons également été invités à la fête du printemps à Aguessac. Certains élèves ont pris part au corso fleuri et ont pu interpréter un chant avec les autres écoles de la vallée.

Au mois de mai, les élèves de la moyenne section au

CM2 sont partis en classe découverte sur le thème de la nature à Villefranche-de-Rouergue. Durant ce séjour de trois jours, ils ont observé les êtres vivants et la nature et ont participé à divers ateliers.

Sur le temps périscolaire, M. McLaughlin intervient à nouveau tous les mardis auprès des élèves afin de les familiariser avec la culture et la langue anglo-saxonnes.

Je tiens à remercier l'ensemble des personnes qui oeuvrent pour la réalisation de tous ces projets pédagogiques qui contribuent aux apprentissages et à l'épanouissement de tous les élèves de l'école.

Lucie Azaïs, la maîtresse.



Rentrée des classes 2025-2026

Comme tous les ans, une distribution des calendriers de l'avent par Danièle Vergonnier, en cadeau personnel aux enfants de l'école.



L'Association des Parents d'Elèves de La Cresse souhaite remercier M. Campels Emile et son épouse Mme Campels Lucie, née Verdier, pour le don qu'ils ont fait à l'occasion de leur mariage au profit de notre école. Un grand merci pour nos enfants et nous ne souhaitons que du bonheur aux jeunes mariés.

L'A.P.E. de l'école de La Cresse



## Cérémonie des vœux

Le **18 Janvier 2026 à 15h30** à la salle polyvalente, aura lieu la cérémonie des vœux autour de la traditionnelle galette des rois. A cette occasion, la chorale Vallée des Choeurs sera présente pour une représentation.

## A.C.V.C.

Cette année l'ACVC a contenu :

- Les plus gourmands : entre soupe campagnarde et aligot sur l'Aubrac.
- Le fan club de Patrick Fiori : petite virée sur Montpellier pour son concert.
- Les plus sportifs : poursuite des cours de gymnastique hebdomadaires.

Enfin les joueurs : Le mercredi après midi (jeux de société) et toujours les fidèles pour le quinz de fin d'année.

Pour 2026, quelques idées dans nos tiroirs, concerts, sorties, etc....

Egalement en septembre, avec Renaud Vayssettes Enseignant en Activité Adaptée, on va proposer une « gymnastique adaptée/équilibre » L'objectif est d'allier :

- Renforcement musculaire adapté aux capacités des personnes
- Exercices de souplesse
- Travail d'équilibre

L'Association vous souhaite une bonne et heureuse année 2026.



**ACVC**

N'hésitez pas à nous faire part de vos envies !

[acvc12640@orange.fr](mailto:acvc12640@orange.fr)



## La Cresse village étape des courses à pied

Les 100 kms, le marathon, les 23 kms.

Cette année, 53<sup>e</sup> édition.

Ravitaillement dynamique organisé par Nadia LAFON et ses enfants. Les bénévoles, chaque année fidèles au poste, sont nombreux. Les coureurs et leurs accompagnateurs se ravitaillent à la Cresse ainsi que le comité organisateur, la sécurité, la presse...

Premiers à avoir créé une rampe d'arrivée d'eau pour le remplissage des gourdes et la douche appréciée les jours de grand soleil.

Cette année le village est traversé de part en part par les coureurs avec la création de la course des 23 kms. Une ovation particulière est faite aux cressois qui parcourent les kms de bitume.







## Copains Câlines une crèche associative et conviviale

La crèche Copains Câlines accueille du Lundi au Vendredi des tout-petits âgés de 2 mois et demi à 3 ans. Plus qu'un simple lieu de garde, Copains Câlines est un véritable espace de vie, d'éveil et de partage, où chaque enfant évolue à son rythme, entouré d'une équipe professionnelle.

Tout au long de l'année, la crèche propose de nombreux projets pédagogiques autour de thèmes variés : découverte des saisons, éveil à la nature, musique, motricité, livres, émotions, semaine du goût, art... Ces projets sont pensés collectivement par l'équipe éducative, permettent d'accompagner le développement global de chaque enfant.

Une action parentalité est également menée en direction des enfants et des familles, qu'ils soient inscrits à la crèche ou habitants du territoire. Ateliers partagés, événements festifs, sorties découvertes...

La crèche attache une grande importance aux rencontres conviviales entre familles, enfants et professionnels : fêtes de fin d'année, petits-déjeuners partagés, temps d'échange autour de la parentalité, ateliers variés... Ces moments partagés renforcent la relation de confiance et favorisent

une coéducation harmonieuse. En tant que crèche associative, Copains Câlines repose sur des valeurs fortes : solidarité, respect, bienveillance, participation des familles et ouverture à tous. L'implication des parents dans la vie de la structure est nécessaire.

### Un projet de travaux prévu pour 2026

Des travaux de rénovation et d'aménagement sont prévus en 2026. Ce projet vise à moderniser les espaces, optimiser le confort thermique et acoustique, repenser certains aménagements intérieurs pour mieux répondre aux besoins des tout-petits, et renforcer l'accessibilité ainsi que répondre à la réglementation de la petite enfance. Ce projet est soutenu financièrement par le SIVOM et la CAF.

### POUR NOUS JOINDRE :

Multi-Accueil associatif des Gorges du Tarn Copains-Câlines  
5, lotissement du Bosquet - 12 520 Aguessac - 05 65 61 05 14 -  
12copains.calins@orange.fr - Du lundi au vendredi de 7h30 à 18h30



### CRÈCHE COPAINS-CÂLINS - AGUESSAC

#### Accueil occasionnel - Places disponibles !

- 👶 Pour les enfants de 0 à 6 ans
- 🕒 Du lundi au vendredi - de 7h30 à 18h30
- 🏠 Ouvert à tous, même hors communes de la vallée du Tarn

Venez découvrir un lieu d'éveil, de partage et de douceur pour vos enfants.



#### Contactez-nous dès maintenant !

Crèche Copains-Câlines - Aguessac

Tél. : 05 65 61 05 14 Email : 12copains.calins@orange.fr

## SIVOM - Enfance jeunesse de la vallée du Tarn

Animé et géré par une équipe dynamique d'élus et de bénévoles de la vallée avec Mme Zabolo Amaya, chargée de coopération. Sur la Cresse : Blandine Faust-Frocot et Nadia Guy Lafon.



ENFANCE JEUNESSE DE  
LA VALLÉE DU TARN

MAIRIE D'AGUESSAC  
AVENUE DES CAUSSES  
12520 AGUESSAC

Pour plus d'informations,  
sur tous ces sujets : Amaia Zabalo  
Chargée de coopération de la  
CTG de la Vallée du Tarn.

ctgvalleedutarn@gmail.com - 06 27 59 87 25  
Facebook : Sivom Vallée du Tarn

### Petite Enfance

La Crèche d'Aguessac a un projet de rénovation en cours. la réglementation sur les conditions d'accueil évoluant, le bâtiment nécessite de nouveaux aménagements. A Fenaillé le projet de la MAM, «La Cabane enchantée», avance et semble sur la bonne voie. Le Réseau Assistantes Maternelles, relai pour la petite enfance, est animé par Mme VERLAGUET (contact 07.70.15.54.87). A la Cresse, nous comptons une seule assistante maternelle.

### Enfance

L'association 123...Soleil, continue d'accueillir son service d'accueil les mercredis et durant les vacances scolaires. Le réseau parental de la vallée «Les tribus du Tarn» a réalisé 5 ateliers cette année avec comme fil rouge «émotions en partage». Le Projet Educatif Territorial (P.E.D.T.), est un travail commun entre les écoles publiques et privées de la vallée (Aguessac, Rivière sur Tarn, La Cresse) avec des projets communs : le Trail, les contes de notre vallée, un séjour au ski.

### Jeunes Collégiens et Lycéens

Objectif : recueillir les idées, les envies et les besoins des jeunes afin de construire ensemble des actions et des espaces qui leur ressemblent.



### Vie Associative et animation Locale

Le forum des associations, tenu cette année à la Cresse, nous remercions les organisateurs et l'ensemble des participants. Le livret des associations, sont disponible dans chaque mairie, il recense toutes les associations et les services de la vallée. Agenda des Associations permet de coordonner les dates des manifestations de la vallée. Il est affiché en mairie tous les mois.

### Bibliothèques

Rencontres, échanges sur les projets ou actions communes : boîte à livres pour les assistantes maternelles, la conteuse de la vallée et participation au P.E.D.T.

La participation de Blandine et de Nadia sur ce dispositif est très importante. Celui-ci demande un fort investissement.





## L'ADMR Causses et Vallées



### Association Locale ADMR Causses et Vallées

Maison de Santé  
10 Avenue des Causses  
12520 AGUESSAC  
Tél. : 05 65 61 07 29  
Mail : [aguessac@fedel2.admr.org](mailto:aguessac@fedel2.admr.org)

L'association locale **ADMR Causses et Vallées** présente ses meilleurs vœux à toutes les personnes accompagnées et leur entourage, aux bénévoles ainsi qu'aux salariés du réseau pour l'année 2026 !

Nous souhaitons que cette nouvelle année soit la plus sereine et porteuse de joie. Nous serons toujours présents auprès de tous les publics : personnes âgées, personnes en situation de handicap, ayant besoin de simples actes ménagers ou d'accompagnement pour les actes de la vie quotidienne, garde d'enfants, soutien aux aidants, en s'efforçant d'adapter nos prestations à chaque situation.

Notre activité en fort développement nécessite la présence accrue de bénévoles, assurant un lien fondamental avec chaque personne aidée, pour un jour, une heure, selon le temps dont chacun dispose, vous serez les bienvenus au sein de notre équipe, n'hésitez pas à nous contacter.

Cette année nouvelle nous poursuivrons notre activité de portage de repas et ne pouvons que

regretter l'absence de demandes sur le secteur de Saint Georges de Luzençon, malgré une étude préalable indiquant le besoin, et ayant amené d'un commun accord avec la municipalité, à cesser cette prestation sur ce territoire.

L'ADMR reste présente pour vous accueillir dans ses bureaux soit à Maison de Santé de la Capelle à Millau et Maison de Santé à Aguessac ainsi que par téléphone et mail. Nous tenons à remercier tous les acteurs du réseau avec lesquels nous travaillons : infirmiers, médecins, travailleurs sociaux..., sans oublier les municipalités, qui tous les ans, nous soutiennent financièrement nous permettant ainsi de poursuivre notre activité.

Une bonne année à toutes et à tous, toujours tous ensemble.

## Association Agréée de Pêche et de Protection des Milieux Aquatiques de Aguessac, Rivière Sur Tarn, La Cresse et Mostuéjols.



L'Association Agréée de Pêche et de Protection des Milieux Aquatiques (AAPPMA) joue un rôle crucial dans la préservation de nos écosystèmes aquatiques et la promotion de la pêche durable. Tout le bureau de notre association est ravi de vous présenter nos diverses missions et activités.

### Nos Missions

#### 1. Protection des Milieux Aquatiques :

Nous travaillons à la préservation et à la restauration des habitats aquatiques, en menant des actions de nettoyage de notre rivière et de nos ruisseaux et des berges, et en luttant contre les espèces invasives. Cette année aura été hélas marquée le 4 octobre par la pollution au fioul domestique sur le quai du Tarn à Aguessac.

#### 2. Sensibilisation et Éducation :

Nous organisons et finançons des animations pêche auprès des écoles de la vallée (le 12 septembre classes de CM1 et CM2 d'Aguessac), ainsi que des actions de protections de nos cours d'eau. Chaque mercredi des enfants de la vallée suivent des cours de pêche dispensés par un animateur diplômé. Nous participons au financement de cette activité avec la Gaule millavoise. C'est ainsi qu'en matinée et l'après-midi une vingtaine d'enfants participe à cette activité de pleine nature ou diverses techniques de pêche sont enseignées dans le respect des poissons et de la rivière.

#### 3. Gestion des Populations de Poissons :

nous surveillons les populations de poissons avec le concours de la Fédération Départementale de Pêche qui réalise une pêche électrique sur notre territoire et avec le retour que nous font nos amis pêcheurs. Les actions de repeuplement ne sont plus autorisées par notre fédération puisque tous nos cours d'eaux sont classés en gestion patrimoniale par Le Plan Départemental de Protection des milieux aquatiques et de Gestion des ressources



Le 12 septembre classes de CM1 et CM2 d'Aguessac

piscicoles (P.D.P.G.)

#### **Notre triste Actualité :**

l'hiver 2024 /2025 aura été marqué par une explosion des populations de cormorans ; chaque oiseau mange en moyenne 400 grammes de poissons par jour. Les poissons entre 20 et 50 centimètres ont quasiment disparus de nos rivières et ruisseaux dans l'indifférence quasi générale « les poissons, eux, ne pleurent pas ».

#### **Notre belle Actualité :**

En l'absence de forte crue hivernale et de concurrence des autres poissons la reproduction des truites a bien réussi cette année et nous ouvre de belles perspectives pour les années à venir (si pas de prédation excessive ...).

#### **Notre Actualité Numérique :**

nous avons une page Facebook pour notre association, n'hésitez pas à vous abonner.

Et pour finir nous remercions la Mairie de La Cresse pour son soutien à notre association.

Nous invitons tous les pêcheurs de la vallée lorsqu'ils prendront leur permis pour 2025 à choisir notre AAPPMA sur le site [www.cartedepêche.fr](http://www.cartedepêche.fr).

#### **AAPPMA d'Aguessac**

Facebook : AAPPMA Aguessac La Cresse Rivière sur Tarn Mostuéjols





## Sivom Tarn et Lumensonesque

6 route de la gare — 12520 AGUESSAC

Tél : 05 65 59 82 07 — Fax : 05 65 58 73 03

Email : [secretariat@sivom-tarn-lumensonesque.fr](mailto:secretariat@sivom-tarn-lumensonesque.fr)

### En cas d'urgence :

Technique : 06 88 64 28 77

Astrientes : 05 81 91 35 07

## SIVOM Tarn-Lumensonesque

### Comment prévoir 2026 ?

J'avais dit que 2024 était une année compliquée administrativement pour la structure, 2025 n'a pas été mieux. Je ne ferai pas de commentaires, mais rejoins le constat qu'a fait le 1er ministre en disant que les règles, les normes nous 'emmerdaient'. Leur respect est en déconnexion avec les intérêts, empêchent d'avancer, ont un cout financier pour de la virtualité... !

Le soutien sur des sujets forts par les 2 sous préfètes a bien aidé face à la gestion de ces complexités.

Pour baisser notre cout d'énergie une production photovoltaïque a été installée sur le toit du bâtiment administratif pour auto-consommer.

Techniquement le réseau se porte bien, les rendements sont corrects. Le résultat est le fruit d'une veille constante grâce à la télégestion

(couteuse. mais... !), aux techniciens Sivom et prestataire.

La commune de Mostuéjols, intelligemment, à rejoint le Sivom début 2025. Après la réalisation d'un état des lieux des réseaux, plusieurs interventions pour leur mise en performance, le remplacement des compteurs, cela a permis de passer un été sans soucis major.

Je rappelle que l'eau est une ressource à protéger, étant annoncé pour 2050 une baisse de 30% des volumes en général due à l'évolution du climat. Economiser l'eau est celle que l'on ne consomme pas.

Pour moi 2026 sera la fin de 3 mandats de gestion du Sivom, très prenante, parfois très compliquée mais restera une expérience enrichissante.

*Gilbert FAUCHER*

## Scouts Guides de France

Les Scouts et Guides de France, une aventure qui fait grandir, au cœur de notre territoire !



Le groupe St François des Scouts et Guides de France a son local à Millau. Nos jeunes de 8 à 21 ans se retrouvent pour vivre des aventures, monter des projets et agir pour un monde plus solidaire et respectueux de la nature. On y apprend à agir ensemble, à prendre des responsabilités, à découvrir la vie dehors... tout en s'amusant !

Durant l'année scolaire, nous parcourons les villages de notre territoire du sud Aveyron au rythme d'un week-end par mois. Dans l'été, nous partons en camps durant 1 semaine en Aveyron pour les louveteaux et sur 15 jours pour les plus grands, dans une région plus lointaine.

Le scoutisme se vit en plusieurs étapes. Vous avez pu voir dans le village des chemises orange, bleues et rouges.



Les Louveteaux-Jeannettes, de 8 à 11 ans, portent une chemise orange. Ils apprennent à vivre ensemble, à découvrir la nature et le monde qui les entoure et développent leur imagination.

Les Scouts-Guides, de 11 à 14 ans, en chemise bleue, apprennent à être autonome et à relever des défis.

Les Pionniers-Caravelles, de 14 à 17 ans, en chemise rouge, montent et créent des projets solidaires et ambitieux.

Enfin les Compagnons de 17 à 21 ans en chemise verte, ils s'engagent en petit groupe dans des actions au service des autres, parfois jusqu'à l'international. Encadrés par des bénévoles motivés, les jeunes vivent sorties, camps, veillées et grands jeux. On y développe l'esprit d'équipe, la débrouillardise, le respect des autres et de la planète. Une belle école de la vie, en plein air !



Les Louveteaux-Jeannettes

Merci à la commune de La Cresse d'accueillir nos unités, depuis de nombreuses années.

Vous nous permettez ainsi de faire vivre à nos jeunes de beaux weekends dans notre belle vallée du Tarn !





## 6 ans de bulletin municipal

Merci à toutes les personnes et associations pour leurs contributions à l'élaboration et la rédaction de notre bulletin municipal sur ces six dernières années.

En espérant que son évolution vous aura plu et qu'il perdurera encore dans les années à venir.

Vous pourrez retrouver l'ensemble des bulletins municipaux (de 1990 à aujourd'hui) sur le site de la commune :

<https://www.lacresse.fr>.

*Etienne BOISSET*

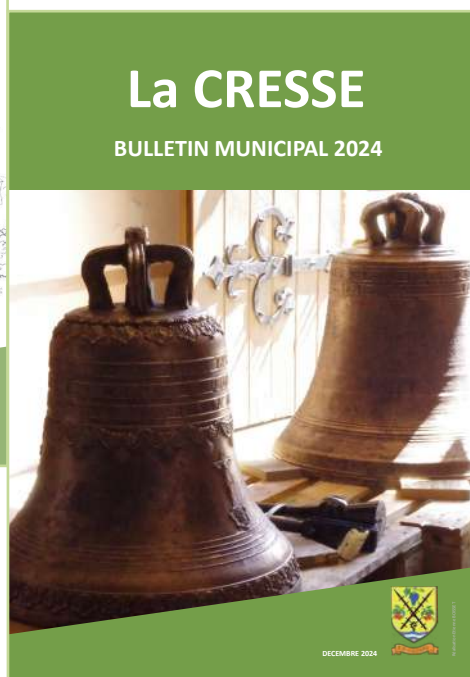
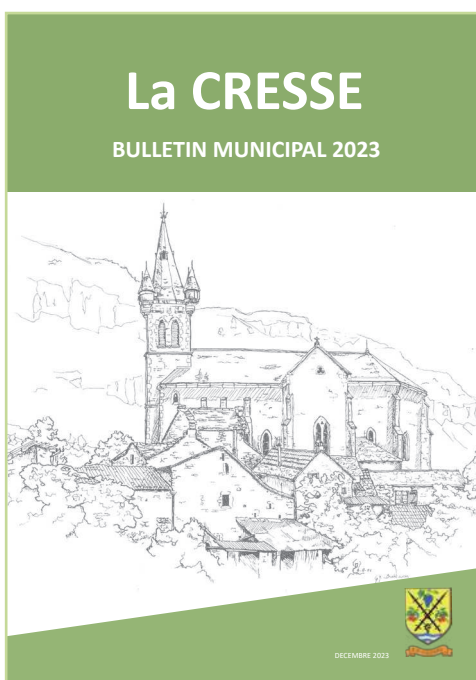

## Un nouveau service de Transport à la demande (TAD)

Le service de transport à la demande (TAD) a évolué depuis le 1er septembre 2025. Ouvert à tous et sans condition, il permet de se déplacer depuis des points d'arrêt définis des centres-bourgs et hameaux de 13 communes de la Communauté de communes vers Millau ou Creissels, y compris en zone urbaine (aller simple ou aller-retour), à travers 3 lignes fixes.

Le TAD fonctionne du lundi au samedi et ses horaires ont évolué pour s'adapter aux trajets du domicile au travail. Un tarif unique, quel que soit la durée du trajet, est fixé à 3 euros l'aller et 5 euros l'aller/retour. Le service est gratuit pour les moins de 6 ans.

### Les jours de fonctionnement et les horaires

### Arrivée à Millau - Creissels

Du lundi au samedi, à 8h30 et 13h30 + les mercredis  
et vendredis à 10h00

## Départ de Millau-Creissels

Du lundi au samedi à 12h30 et 18h00

**Réservation au plus tard la veille avant 16h30\***

05 65 73 40 49 ou en ligne sur

<https://ruban-bleu.transport-a-la-demande.fr/login>

Du lundi au vendredi de 9h à 16h30 sauf samedi, dimanche et jour férié.

## GUIDE DES LIGNES DE TRANSPORT À LA DEMANDE

## LES ARRÊTS

**Montée et dépose des passagers  
à des arrêts définis dans les villages  
et dans la zone urbaine.**

### POINTS DE DÉPÔSE DANS LA ZONE URBAINE MILLAU/CREISSELS

Le nom de l'arrêt est à préciser lors de la réservation

**LIGNE 3**  
POINTS DE PRISE EN CHARGE  
**VALLÉE DU TARN**

**+**  
CORRESPONDANCE  
AVEC LE RÉSEAU  
DE BUS URBAINS **Mix**  
**GRATUIT**  
**POUR TOUS**  
**LES USAGERS**

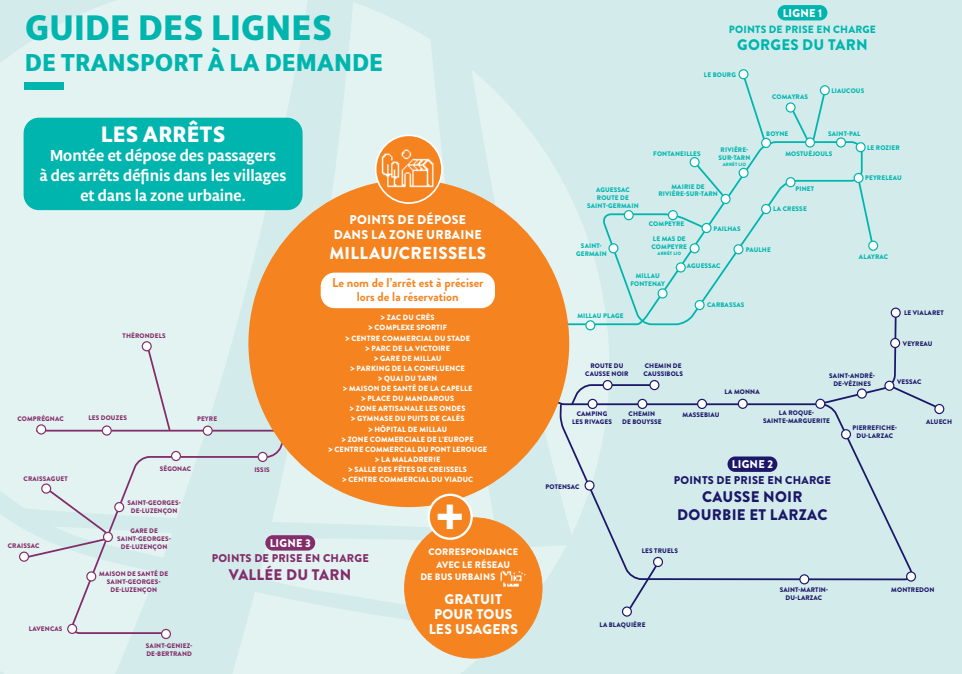

## Un point sur la collecte des déchets

Le dépôt des ordures ménagères s'effectue en conteneurs semi-enterrés pour les trois flux de déchets : sacs noirs et orange, emballages recyclables et verre. Les conteneurs sont accessibles 24h sur 24h, 7 jours sur 7.

Pour les emballages, le retrait des cabas s'effectue directement à la mairie du lieu de résidence, sur présentation d'un justificatif de domicile. Si votre sac cabas est hors d'usage, il sera échangé contre l'ancien.



## Le premier panneau dédié à la rando

Depuis le mois de septembre, le tout premier panneau d'information de l'offre de randonnée est en place à l'office de tourisme de Rivière-sur-Tarn. Cette nouvelle signalétique concentre en un seul panneau toute l'offre sportive sur un seul et même lieu. Elle permet de rendre plus visible toutes les possibilités qu'offre le territoire. En l'occurrence ici à Rivière-sur-Tarn, les offres de trail, rando et gravel se combinent.

C'est aussi l'occasion de rappeler les bonnes pratiques pour tous les sportifs et les amoureux de la pleine nature. Sur le panneau, un QR code renvoie vers le site web « Rando Grands Causses ». 25 panneaux d'accueil des randonneurs sont en cours de réalisation afin d'être installés sur les parkings au départ des sentiers et fourniront aux randonneurs - pédestres, trail, VTT ou gravel – un visuel exhaustif des possibilités de pratique sur le territoire.

La Communauté de communes travaille en partenariat avec le Parc naturel régional des Grands Causses pour l'entretien des sentiers, leur balisage et la pose de la signalétique directionnelle.

## Le bus est gratuit pour tous

Depuis le 1er septembre, le réseau de bus Mio est gratuit pour tous, sans carte ni billet, sur l'aire urbaine Millau-Creissels. Pour les usagers arrivant des communes limitrophes, trois parking relais, gratuits, sont à leur disposition (aux arrêts Zac Cap du Crès, Piscine, et Gabriac) pour laisser leurs véhicules et rejoindre le centre-ville en bus gratuitement.

Après l'effet « découverte » du mois de septembre, avec +68% de fréquentation par rapport à 2024, les bons chiffres de fréquentation du réseau de bus Mio se sont confirmés en octobre, avec une augmentation de +21% de la fréquentation dans le bus sur l'ensemble des 4 lignes, et jusqu'à +54% uniquement pour la ligne 2.





## Mairie de La CRESSE

Tél : 05 65 59 01 49

Mail : [contact@mairiedelacresse.fr](mailto:contact@mairiedelacresse.fr)

### Horaires d'ouverture au public :

Mardi de 14h00 à 18h00

Jeudi de 14h00 à 18h00

### Poste informatique :

Mardi de 14h00 à 18h00

Jeudi de 14h00 à 18h00

Lundi et le Vendredi sur RDV.

Site web : <https://www.lacresse.fr>

## Salle Polyvalente et Four Communal

Pour la location, s'adresser au secrétariat de la Mairie

**Une caution de 300 € est demandé à la réservation.**

### Associations de la commune :

- Gratuit

### Habitant commune de La Cresse :

- Apéritif : 50 €
- Repas : 80 €
- Nettoyage : 89,70 €

### Personne extérieure à la commune :

- Apéritif : 80 €
- Repas sans dépasser 22h : 150 €
- Nettoyage : 89,70 €

## Déchetterie Aguessac

### Horaires d'ouverture :

Lundi de 8h à 12h

Mercredi de 8h à 12h

Jeudi de 14h à 18h

Samedi de 8h à 12h

Tél : 05 65 58 14 83

Fermée les jours fériés.

Accès réservé aux particuliers.

## SIVOM Tarn Lumensonesque

### En cas d'urgence :

Technique : 06 88 64 28 77

Astrientes : 05 81 91 35 07



## Démarches Administratives

Sous Préfecture de Millau - 39 av. de la République 12100 MILLAU - 05 65 61 17 00

Direction Générale des Impôts / Trésor Public - 250 av. de Verdun - 12100 MILLAU - 05 65 59 20 00

Communauté de Communes de Millau Grands Causses - 1 place du Beffroi - 12100 MILLAU - 05 65 61 40 20

## Numéros utiles

### Gendarmerie Nationale

Route des Gorges du Tarn,

12640 Rivière-sur-Tarn - 05 65 59 81 03

### Docteur Pauline BERNARD

#### Généraliste-pédiatre

22 route des Gorges du Tarn,

12640 Rivière-sur-Tarn - 05 65 72 03 48

### Vétérinaire - VET'Vallée

20 route des Gorges du Tarn,

12640 Rivière-sur-Tarn - 05 65 72 03 48

### Maison de Santé d'Aguessac

Av. des Causses 12520 AGUESSAC

Médecins : 05 65 59 82 80

### Pharmacie de la Vallée

12 av. des Causses 12520 AGUESSAC

05 65 59 82 25

### Centre Hospitalier

265 Bd Achille Souques, 12100 MILLAU

Standard : 05 65 59 30 00

Urgence : 05 65 59 31 35

## En cas d'urgence

Sapeurs Pompiers : 18 ou 112

SAMU : 15

Centre Antipoison : 05 61 49 33 33

Annonces des Crues : 0 825 800 727

Dentiste : 05 65 59 70 64

Cabinet Infirmier : 05 65 59 43 67

Kinésithérapeute : 05 65 59 72 20

# La CRESSE

## 2026

JANVIER		FÉVRIER		MARS		AVRIL		MAI		JUIN	
JEU 1	1284 JOUR DE L'AN	D 1	3520 Ella	LUN 1	3519 Prés. du Seigneur	D 1	9124 Aubin	VEN 1	12124 FÊTE DU TRAVAIL	LUN 1	15243 Justin
VEN 2	2433 Basile	LUN 2	3518 Blaise	LUN 2	3518 Oly. le Bon	JEU 2	9123 Sandrine	SAM 2	12123 Boris	MAR 2	15242 Blandine
SAM 3	3082 Geneviève	MAR 3	3517 Blaise	MAR 3	3517 Guénolé	VEN 3	9122 Richard	D 3	12122 J. F. Régis	MER 3	15241 Kévin
D 4	4574 Epiphane	MER 4	3516 Véronique	MER 4	3516 Casimir	SAM 4	9121 Isidore	LUN 4	12121 Sylvain	JEU 4	15240 Clothilde
LUN 5	5188 Edouard	JEU 5	3515 Agathe	JEU 5	3515 Olive	D 5	9120 PÂQUES	MAR 5	12120 Judith	VEN 5	15239 Igor
MAR 6	6159 Méline	VEN 6	3514 Gaston	VEN 6	3514 Collette	LUN 6	9119 J.B. de la Salle	MER 6	12119 Prudence	SAM 6	15238 Norbert
MER 7	7158 Raymond	SAM 7	3513 Eugénie	SAM 7	3513 Félicité	MAR 7	9118 J.B. de la Salle	JEU 7	12118 Guillaume	D 7	15237 J. F. Régis
JEU 8	8157 Lucien	D 8	3512 Jacqueline	D 8	3512 Jean de Dieu	MER 8	9117 Julie	VEN 8	12117 VICTOIRE 1945	LUN 8	15236 Médard
VEN 9	9156 Aliv	LUN 9	3511 Apolline	LUN 9	3511 Françoise	JEU 9	9116 Gautier	SAM 9	12116 Pacôme	MAR 9	15235 Diane
SAM 10	10155 Guillaume	MAR 10	3510 Arnaud	MAR 10	3510 Vivien	VEN 10	9115 Fulbert	D 10	12115 Salange	MER 10	15234 Landry
D 11	11154 Prés. du Seigneur	MER 11	3509 Né de Lourdes	MER 11	3509 Rosine	SAM 11	9114 Stanislas	LUN 11	12114 Estelle	JEU 11	15233 Barnabé
LUN 12	12153 Tatiana	JEU 12	3508 Félix	JEU 12	3508 Mi-Carême	D 12	9113 Léa	MAR 12	12113 Achille	VEN 12	15232 Guy
MAR 13	13152 Yvette	VEN 13	3507 Béatrice	VEN 13	3507 Rodrigue	LUN 13	9112 Icia	MER 13	12112 Rolande	SAM 13	15231 Antoine de P.
JEU 14	14151 Nina	SAM 14	3506 Valentin	SAM 14	3506 Mathilde	MAR 14	9111 Maxime	JEU 14	12111 ASCENSION	D 14	15230 Germaine
MER 15	15150 Rémi	D 15	3505 Claude	D 15	3505 Lorraine	MER 15	9110 Paternelle	VEN 15	12110 Denise	LUN 15	15229 J. F. Régis
VEN 16	16149 Marcel	LUN 16	3504 Mardi Gras	LUN 16	3504 Bénédict	JEU 16	9109 Benoit-Joseph	SAM 16	12109 Honoré	MAR 16	15228 Hervé
SAM 17	17148 Roseline	MAR 17	3503 Cendres	MAR 17	3503 Patrice	VEN 17	9108 Anicet	D 17	12108 Pascal	MER 17	15227 Éric
D 18	18147 Marius	MER 18	3502 Gabin	MER 18	3502 Cyrille	SAM 18	9107 Parfait	LUN 18	12107 Yves	JEU 18	15226 Romuald
LUN 19	19146 Sebastien	VEN 19	3501 Aimée	JEU 19	3501 Joseph	D 19	9106 Odette	MAR 19	12106 Bernardin	VEN 19	15225 Sylvère
MAR 20	20145 Agnès	SAM 20	3500 Damien	VEN 20	3500 Clémence	LUN 20	9105 Anselme	JEU 20	12105 Constantin	SAM 20	15224 ÉTI
JEU 21	21144 Vincent	D 21	3499 Léa	D 21	3499 Victorien	MAR 21	9104 Alexandre	VEN 21	12104 Emile	LUN 21	15223 Alban
VEN 22	22143 Bernard	LUN 22	3498 Modeste	LUN 22	3498 Cath. de Suède	JEU 22	9103 Georges	SAM 22	12103 Didier	MAR 22	15222 Audrey
SAM 23	23142 François	MAR 23	3497 Amédée	MAR 23	3497 Cath. de Suède	VEN 23	9102 Fidèle	D 23	12102 PENTECÔTE	JEU 23	15221 Jean-Baptiste
D 24	24141 Jean de Paul	MER 24	3496 Nestor	MER 24	3496 Habib	SAM 24	9101 Marc	LUN 24	12101 L. PENTECÔTE	VEN 24	15220 Antheime
LUN 25	25140 Paule	VEN 25	3495 Honorine	JEU 25	3495 Gontran	D 25	9100 Valérie	MAR 25	12100 Augustin	MER 25	15219 Fernand
MAR 26	26139 Angèle	SAM 26	3494 Romain	SAM 26	3494 Gontran	LUN 26	9099 Cath. de Sienne	JEU 26	12099 Germain	SAM 26	15218 D 28
MER 27	27138 Th. d'Aquin	JEU 27	3493 Romain	D 27	3493 Romain	MAR 27	9098 Cath. de Sienne	VEN 27	12098 Pierre-Paul	LUN 27	15217 Martial
JEU 28	28137 Gildas	VEN 28	3492 Romain	D 28	3492 Romain	JEU 28	9097 Cath. de Sienne	MAR 28	12097 Ferdinand	MAR 28	15216 Martial
VEN 29	29136 Martine	SAM 29	3491 Romain	D 29	3491 Romain	MER 29	9096 Cath. de Sienne	SAM 29	12096 Ferdinand	JEU 29	15215 Martial
SAM 30	30135 Marcelle	JEU 30	3490 Romain	D 30	3490 Romain	JEU 30	9095 Cath. de Sienne	D 30	12095 Ferdinand	MAR 30	15214 Martial
JEU 31	31134 Marcelle	MAR 31	3489 Romain	D 31	3489 Romain	MER 31	9094 Cath. de Sienne	D 31	12094 Ferdinand	JEU 31	15213 Martial

JUILLET		AOÛT		SEPTEMBRE		OCTOBRE		NOVEMBRE		DÉCEMBRE	
MER 1	18183 Thierry	SAM 1	21543 Alphonse	MAR 1	24123 Gilles	JEU 1	27411 Thé. de l'E. Jésus	D 1	30549 TOUSSAINT	MAR 1	33548 Florence
JEU 2	18182 Martien	D 2	21542 Julien Eyraud	MER 2	24122 Ingrid	VEN 2	27410 Léger	LUN 2	30548 Défunts	MER 2	33547 Viviane
VEN 3	18181 Thomas	LUN 3	21541 Lydie	JEU 3	24121 Grégoire	SAM 3	27409 Gérard	MAR 3	30547 Hubert	JEU 3	33546 François Xavier
SAM 4	18180 Florent	MAR 4	21540 Jean-M. Vianney	VEN 4	24120 Rosale	D 4	27408 L'Assommoir	MER 4	30546 Charles	VEN 4	33545 Barbara
D 5	18179 Amandine	MER 5	21539 Abel	SAM 5	24119 Raissa	LUN 5	27407 Fleur	JEU 5	30545 Sylvie	SAM 5	33544 Gérald
LUN 6	18178 Marionette	JEU 6	21538 Transfiguration	D 6	24118 Bernard	MAR 6	27406 Bruno	VEN 6	30544 Bertille	D 6	33543 Ambroise
MAR 7	18177 Raoul	VEN 7	21537 Gaëtan	LUN 7	24117 Reine	MER 7	27405 Serge	SAM 7	30543 Carine	LUN 7	33542 Immac. Conception
MER 8	18176 Thibaut	SAM 8	21536 Dominique	MAR 8	24116 Nativité	JEU 8	27404 Pelagie	D 8	30542 Gustave	MAR 8	33541 Pierre-Fourier
JEU 9	18175 Amandine	D 9	21535 Amour	JEU 9	24115 Inès	VEN 9	27403 Denis	LUN 9	30541 Théodore	MER 9	33540 Daniel
VEN 10	18174 Ulrich	LUN 10	21534 Laurent	VEN 10	24114 Adèle	SAM 10	27402 Ghislain	MAR 10	30540 Léon	JEU 10	33539 Romain
SAM 11	18173 Benoît	MAR 11	21533 Claire	D 11	24113 Apollinaire	D 11	27401 Firmus	VEN 11	30539 ARMISTICE 1918	VEN 11	33538 Corentin
D 12	18172 Henri de Joël	JEU 12	21532 Jeanne F.C.	SAM 12	24112 Aimé	LUN 12	27400 Wilfrid	MER 12	30538 Christian	D 12	33537 Lucie
LUN 13	18171 Henri de Joël	MAR 13	21531 Hippolyte	D 13	24111 Oro Glorieuse	MAR 13	27399 Géraud	VEN 13	30537 Brice	SAM 13	33536 Odie
MAR 14	18170 Fête Nationale	VEN 14	21530 Erard	LUN 14	24110 Oro Glorieuse	MER 14	27398 Juste	SAM 14	30536 Sidoine	LUN 14	33535 Ninon
MER 15	18169 Donald	SAM 15	21529 ASSOMPTION	MAR 15	24109 Roland	JEU 15	27397 Thérèse d'Avila	D 15	30535 Albert	MAR 15	33534 Aïce
JEU 16	18168 M. M. Carmel	D 16	21528 Assomption	MER 16	24108 Edith	VEN 16	27396 Edwige	LUN 16	30534 Marguerite	MER 16	33533 Gail
VEN 17	18167 Charlotte	LUN 17	21527 Hyacinthe	JEU 17	24107 Renaud	SAM 17	27395 Baudouin	MAR 17	30533 Elisabeth	JEU 17	33532 Urban
SAM 18	18166 Frédéric	MAR 18	21526 Hélène	VEN 18	24106 Nadège	D 18	27394 Léa	MER 18	30532 Aude	VEN 18	33531 Gail
D 19	18165 Arlette	JEU 19	21525 Jean Eudes	SAM 19	24105 Emilie	LUN 19	27393 René	JEU 19	30531 Edmond	SAM 19	33530 Thérèse
LUN 20	18164 Marina	MAR 20	21524 Bernard	D 20	24104 Fanny	MAR 20	27392 Adeline	VEN 20	30530 Christol	D 20	33529 Thérèse
MAR 21	18163 Victor	VEN 21	21523 Christophe	LUN 21	24103 Mathieu	MER 21	27391 Céline	SAM 21	30529 Prés. de Marie	LUN 21	33528 Armand
MER 22	18162 Marie Madeleine	SAM 22	21522 Fabrice	MAR 22	24102 Maurice	JEU 22	27390 Eloïse	D 22	30528 Christol	MAR 22	33527 Françoise Xavère
JEU 23	18161 Brigitte	D 23	21521 Rose de Lima	JEU 23	24101 AUTOMNE	VEN 23	27389 Jean de Capistran	LUN 23	30527 Clément	MER 23	33526 Armand
VEN 24	18160 Christine	LUN 24	21520 Barthélémy	MAR 24	24100 Théodora	SAM 24	27388 Florentin	MAR 24	30526 Flora	JEU 24	33525 Adele
SAM 25	18159 Jacques	MAR 25	21519 Louis	VEN 25	24099 Hermann	D 25	27387 Cécile + H.	MER 25	30525 Catherine	VEN 25	33524 NOËL
D 26	18158 Anne-Joachim	MER 26	21518 Natacha	SAM 26	24098 Côme et Damien	LUN 26	27386 Dimitri	JEU 26	30524 Dolphine	SAM 26	33523 Etienne
LUN 27	18157 Nathalie	JEU 27	21517 Monique	D 27	24097 Fête de Paul	MAR 27	27385 Emeline	VEN 27	30523 Séverin	D 27	33522 Fête de Famille
MAR 28	18156 Samson	VEN 28	21516 Augustin	LUN 28	24096 Venceslas	JEU 28	27384 Jude	SAM 28	30522 Jacq. de la M.	LUN 28	33521 Innocents
MER 29	18155 Marthe	SAM 29	21515 Sabine	MAR 29	24095 Michel	VEN 29	27383 Narcisse	D 29	30521 André	MAR 29	33520 David
JEU 30	18154 Juliette	D 30	21514 Flacé	MER 30	24094 Jérôme	VEN 30	27382 Bienvenue	LUN 30	30520 André	MER 30	33519 Roger
VEN 31	18153 Ignace de L.	LUN 31	21513 Aristide	D 31	24093 Aristide	SAM 31	27381 Quentin	MAR 31	30519 André	JEU 31	33518 Sylvester

■ ZONE A: Académies: Besançon, Bordeaux, Clermont-Ferrand, Dijon, Grenoble, Limoges, Lyon, Poitiers  
■ ZONE B: Académies: Aix-Marseille, Amiens, Caen, Lille, Nancy-Metz, Nantes, Nice, Orléans-Tours, Reims, Rennes, Rouen, Strasbourg  
■ ZONE C: Académies: Créteil, Montpellier, Paris, Toulouse, Versailles  
■ JOURS FÉRIES ■ NOUVELLE LUNE ■ PREMIER QUARTIER ■ PLEINE LUNE ■ DERNIER QUARTIER